

GEZ	KARTA ADRESOWA ZABYTKU	
1. Nazwa Dom mieszkalno - gospodarczy	2. Czas powstania około 1870 r.	3. Miejscowość Błotnica
7. Fotografia z opisem wskazującym orientację albo mapa z zaznaczonym stanowiskiem archeologicznym  <p data-bbox="1167 1437 1505 1469" style="text-align: right; font-size: small;">Maj 2021, Magdalena Karbownik</p>		4. Adres Błotnica 9, 57 - 250 Złoty Stok dz. nr 104/6, obręb Błotnica 5. Przynależność administracyjna województwo dolnośląskie powiat ząbkowicki gmina Złoty Stok 6. Formy ochrony Miejscowy plan zagospodarowania przestrzennego Gminy Złoty Stok (uchwała nr XVII/100/04). Strefa „OW” – obserwacji archeologicznej.

8. Historia, opis i wartości	9. Stan zachowania i postulaty dotyczące konserwacji	
Dom mieszkalny. Pochodzący z XIX w. Usytuowany w zabudowie luźnej. Murowany, tynkowany. Nakryty dwuspadowym dachem ceramicznym.	Budynek zamieszkały. Stan zachowania określa się jako dobry.	
	10. Wykonanie karty (autor, data i podpis) 11 maja 2021 r. Magdalena Karbowskiak	11. Zatwierdzenie karty (podpis wojewódzkiego konserwatora zabytków) Z up. Dolnośląskiego Wojewódzkiego Konserwatora Zabytków we Wrocławiu <i>mgr Anna Nawakowska</i> Kierownik Delegatury w Wałbrzychu *dotyczy zabytków niewpisanych do rejestru zabytków i niewłączonych do wojewódzkiej ewidencji zabytków

12. Załączniki graficzne



Maj 2021, Magdalena Karbowskiak

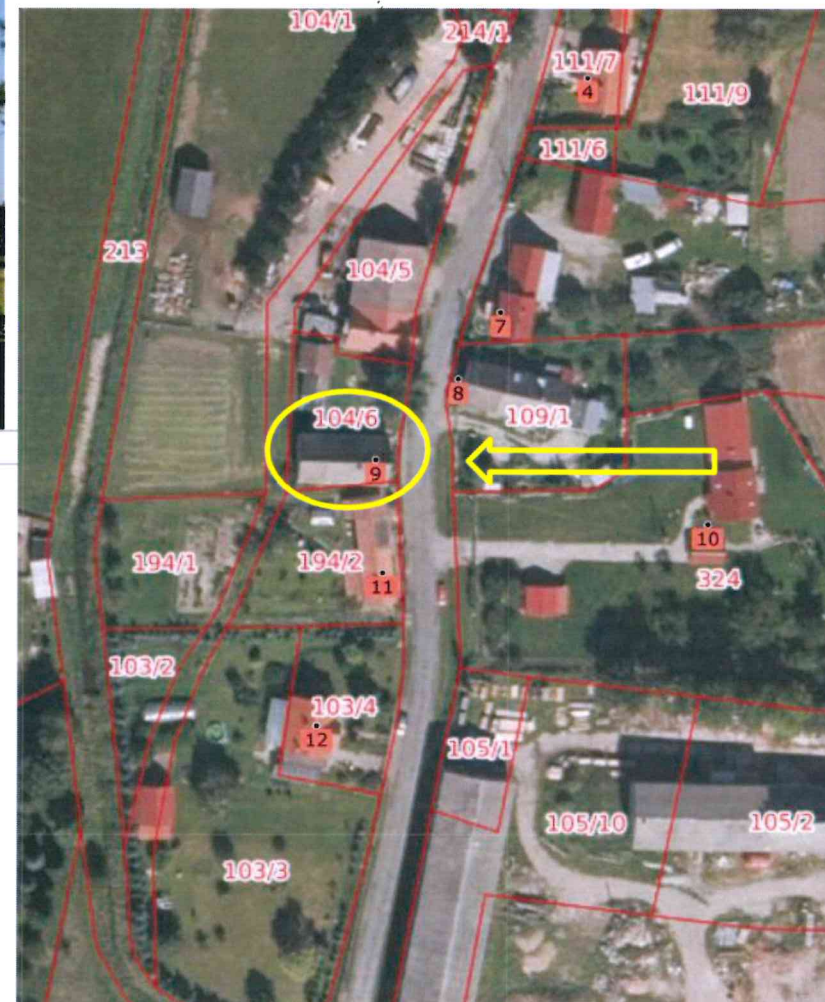

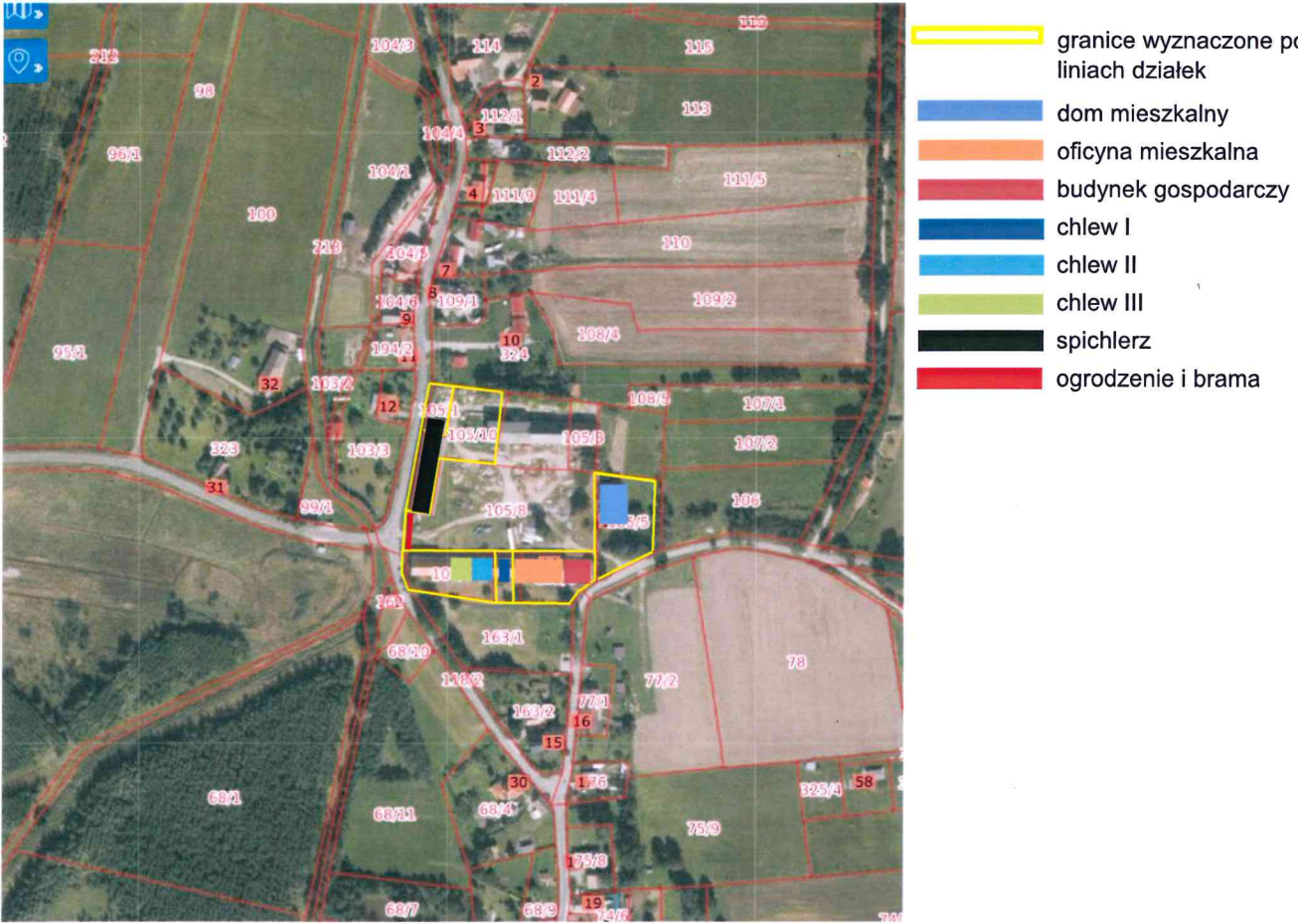
GEZ	KARTA ADRESOWA ZABYTKU	
1. Nazwa Zespół folwarku	2. Czas powstania początek XIX w. - XX w.	3. Miejscowość Błotnica
7. Fotografia z opisem wskazującym orientację albo mapa z zaznaczonym stanowiskiem archeologicznym		4. Adres Błotnica 13-14, 57 - 250 Złoty Stok
		5. Przynależność administracyjna województwo dolnośląskie powiat ząbkowicki gmina Złoty Stok
		6. Formy ochrony Miejscowy plan zagospodarowania przestrzennego Gminy Złoty Stok (uchwała nr XVII/100/04). Strefa „OW” – obserwacji archeologicznej, strefa „B” – ochrony konserwatorskiej.

8. Historia, opis i wartości	9. Stan zachowania i postulaty dotyczące konserwacji	
<p>Zespół folwarku składający się z domu mieszkalnego (dz. ewid. nr 105/5) , oficyny mieszkalnej (dz. ewid. nr 105/6) , budynku gospodarczego (dz. ewid. nr 105/6), 3 chlewów (chlew I - dz. ewid. nr 105/6, chlew II - 105/7, chlew III - dz. ewid. nr 105/9), spichlerza (dz. ewid. nr 105/10, 105/1) oraz ogrodzenia i bramy w zespole folwarku (dz. ewid. nr 105/8).</p>	<p>Stan zachowania określa się jako mierny.</p>	
	10. Wykonanie karty (autor, data i podpis) 11 maja 2021 r. Magdalena Karbowskiak	11. Zatwierdzenie karty (podpis wojewódzkiego konserwatora zabytków) <p style="text-align: center;">  Z up. Dolnośląskiego Wojewódzkiego Konserwatora Zabytków we Wrocławiu mgr Anna Nawakowska Kierownik Delegatury w Wałbrzychu </p> <p><small>*dotyczy zabytków niewpisanych do rejestru zabytków i niewłączonych do wojewódzkiej ewidencji zabytków</small></p>

GEZ	KARTA ADRESOWA ZABYTKU	
1. Nazwa Dom mieszkalny w zespole folwarku	2. Czas powstania początek XX w.	3. Miejscowość Błotnica
7. Fotografia z opisem wskazującym orientację albo mapa z zaznaczonym stanowiskiem archeologicznym		4. Adres Błotnica 13, 57 - 250 Złoty Stok dz. ewid. nr 105/5
 <p data-bbox="734 1230 1010 1254">25 sierpnia 2020, Paweł Moskal</p>		5. Przynależność administracyjna województwo dolnośląskie powiat ząbkowicki gmina Złoty Stok
		6. Formy ochrony Miejscowy plan zagospodarowania przestrzennego Gminy Złoty Stok (uchwała nr XVII/100/04). Strefa „OW” – obserwacji archeologicznej, strefa „B” – ochrony konserwatorskiej.

8. Historia, opis i wartości	9. Stan zachowania i postulaty dotyczące konserwacji	
Dom mieszkalny w zespole folwarku. Usytuowany w zabudowie luźnej. Murowany, tynkowany.	Budynek niezamieszkały. Stan zachowania określa się jako mierny, budynek wymaga remontu.	
	10. Wykonanie karty (autor, data i podpis) 11 maja 2021 r. Magdalena Karbowskiak	11. Zatwierdzenie karty (podpis wojewódzkiego konserwatora zabytków) <p style="text-align: center;">Z up. Dolnośląskiego Wojewódzkiego Konserwatora Zabytków we Wrocławiu</p> <p style="text-align: center;"><i>mgr Anna Nawakowska</i> Kierownik Delegatury w Wałbrzychu</p> <p><small>*dotyczy zabytków niewpisanych do rejestru zabytków i niewłączonych do wojewódzkiej ewidencji zabytków</small></p>



GEZ	KARTA ADRESOWA ZABYTKU	
1. Nazwa Oficina mieszkalna w zespole folwarku	2. Czas powstania około połowa XIX, XX w.	3. Miejscowość Błotnica
7. Fotografia z opisem wskazującym orientację albo mapa z zaznaczonym stanowiskiem archeologicznym		4. Adres Błotnica 14, 57 - 250 Złoty Stok dz. nr 105/6
 <p data-bbox="927 1209 1211 1235">27 sierpnia 2020, Paweł Moskal</p>		5. Przynależność administracyjna województwo dolnośląskie powiat ząbkowicki gmina Złoty Stok
		6. Formy ochrony Miejscowy plan zagospodarowania przestrzennego Gminy Złoty Stok (uchwała nr XVII/100/04). Strefa „OW” – obserwacji archeologicznej, strefa „B” – ochrony konserwatorskiej.



8. Historia, opis i wartości	9. Stan zachowania i postulaty dotyczące konserwacji	
Budynek oficyny mieszkalnej w zespole folwarku, został wybudowany ok. XIX/ XX w. Boczny budynek z sąsiadującymi chlewami. Murowany, tynkowany, pokryty dwuspadowym dachem.	Stan zachowania mierny. Budynek należy zachować w całości.	
	10. Wykonanie karty (autor, data i podpis)	11. Zatwierdzenie karty (podpis wojewódzkiego konserwatora zabytków)
	11 maja 2021 r. Magdalena Karbowskiak	<p style="text-align: center;">Z up. Dolnośląskiego Wojewódzkiego Konserwatora Zabytków we Wrocławiu</p> <p style="text-align: center;"><i>mgr Anna Nawakowska</i> Kierownik Delegatury w Wałbrzychu.</p> <p>*dotyczy zabytków niewpisanych do rejestru zabytków i niewłączonych do wojewódzkiej ewidencji zabytków</p>

GEZ	KARTA ADRESOWA ZABYTKU	
1. Nazwa Budynek gospodarczy w zespole folwarku	2. Czas powstania początek XX w.	3. Miejscowość Błotnica
7. Fotografia z opisem wskazującym orientację albo mapa z zaznaczonym stanowiskiem archeologicznym		4. Adres Błotnica, 57 - 250 Złoty Stok dz. nr 105/6, obręb Błotnica
 <p data-bbox="842 1283 1122 1305">25 sierpnia 2020, Paweł Moskał</p> 		5. Przynależność administracyjna województwo dolnośląskie powiat ząbkowicki gmina Złoty Stok
		6. Formy ochrony Miejscowy plan zagospodarowania przestrzennego Gminy Złoty Stok (uchwała nr XVI/100/04). Strefa „OW” – obserwacji archeologicznej, strefa „B” – ochrony konserwatorskiej.

8. Historia, opis i wartości	9. Stan zachowania i postulaty dotyczące konserwacji	
Budynek gospodarczy w zespole folwarku. Powstał na początku XX w. Jest murowany, tynkowany, pokryty dwuspadowym dachem. Budynek jest dobudowany do sąsiedniej budowli.	Stan zachowania określa się jako mierny. Budynek wymaga kapitalnego remontu.	
	10. Wykonanie karty (autor, data i podpis)	11. Zatwierdzenie karty (podpis wojewódzkiego konserwatora zabytków)
	11 maja 2021 r. Magdalena Karbowskiak	<p style="text-align: center;">Z up. Dolnośląskiego Wojewódzkiego Konserwatora Zabytków we Wrocławiu</p> <p style="text-align: center;"><i>mgr Anna Nawakowska</i> Kierownik Delegatury w Wałbrzychu</p> <p><small>*dotyczy zabytków niewpisanych do rejestru zabytków i niewłączonych do wojewódzkiej ewidencji zabytków</small></p>

GEZ	KARTA ADRESOWA ZABYTKU	
1. Nazwa Chlew I w zespole folwarku	2. Czas powstania początek XIX w.	3. Miejscowość Błotnica
7. Fotografia z opisem wskazującym orientację albo mapa z zaznaczonym stanowiskiem archeologicznym		4. Adres Błotnica, 57 - 250 Złoty Stok dz. nr 105/6, obręb Błotnica
		5. Przynależność administracyjna województwo dolnośląskie powiat ząbkowicki gmina Złoty Stok
		6. Formy ochrony Miejscowy plan zagospodarowania przestrzennego Gminy Złoty Stok (uchwała nr XVII/100/04). Strefa „OW” – obserwacji archeologicznej, strefa „B” – ochrony konserwatorskiej.

8. Historia, opis i wartości	9. Stan zachowania i postulaty dotyczące konserwacji	
Budynek chlewu w zespole folwarku, murowany, tynkowany. Pokryty dwuspadowym dachem. Elewacja bezstylowa. Powstał na początku XIX w.	Stan zachowania określa się jako mierny. Budynek wymaga remontu.	
	10. Wykonanie karty (autor, data i podpis)	11. Zatwierdzenie karty (podpis wojewódzkiego konserwatora zabytków)
	11 maja 2021 r. Magdalena Karbowskiak	<p style="text-align: center;">Z up. Dolnośląskiego Wojewódzkiego Konserwatora Zabytków we Wrocławiu</p> <p style="text-align: center;"><i>mgr Anna Nowakowska</i> Kierownik Delegatury w Wałbrzychu</p> <p><small>*dotyczy zabytków niewpisanych do rejestru zabytków i niewłączonych do wojewódzkiej ewidencji zabytków</small></p>

GEZ	KARTA ADRESOWA ZABYTKU		
1. Nazwa Chlew II w zespole folwarku	2. Czas powstania początek XIX w.	3. Miejscowość Błotnica	
7. Fotografia z opisem wskazującym orientację albo mapa z zaznaczonym stanowiskiem archeologicznym		4. Adres Błotnica, 57 - 250 Złoty Stok dz. nr 105/7, obręb Błotnica	
 <p data-bbox="864 1257 1133 1281">25 sierpnia 2020, Paweł Moskal</p>		5. Przynależność administracyjna województwo dolnośląskie powiat ząbkowicki gmina Złoty Stok	
		6. Formy ochrony Miejscowy plan zagospodarowania przestrzennego Gminy Złoty Stok (uchwała nr XVII/100/04). Strefa „OW” – obserwacji archeologicznej, strefa „B” – ochrony konserwatorskiej.	



8. Historia, opis i wartości	9. Stan zachowania i postulaty dotyczące konserwacji	
Budynek chlewu II w zespole folwarku, murowany, tynkowany. Pokryty dwuspadowym dachem. Elewacja bezstylowa. Powstał na początku XIX w.	Stan zachowania określa się jako mierny. Budynek wymaga remontu.	
	10. Wykonanie karty (autor, data i podpis)	11. Zatwierdzenie karty (podpis wojewódzkiego konserwatora zabytków)
	11 maja 2021 r. Magdalena Karbowskiak	<p style="text-align: center;">Z up. Dolnośląskiego Wojewódzkiego Konserwatora Zabytków we Wrocławiu</p> <p style="text-align: center;"><i>mgr Anna Nawakowska</i> Kierownik Delegatury w Wałbrzychu</p> <p><small>*dotyczy zabytków niewpisanych do rejestru zabytków i niewłączonych do wojewódzkiej ewidencji zabytków</small></p>

GEZ	KARTA ADRESOWA ZABYTKU	
<p>1. Nazwa</p> <p>Chlew III w zespole folwarku</p>	<p>2. Czas powstania</p> <p>początek XIX w.</p>	<p>3. Miejscowość</p> <p>Błotnica</p>
<p>7. Fotografia z opisem wskazującym orientację albo mapa z zaznaczonym stanowiskiem archeologicznym</p> <div data-bbox="114 584 1151 1283">  <p data-bbox="840 1257 1124 1283">25 sierpnia 2020, Paweł Moskal</p> </div> <div data-bbox="1160 584 1503 1283">  </div>		<p>4. Adres</p> <p>Błotnica, 57 - 250 Złoty Stok dz. nr 105/9, obręb Błotnica</p>
		<p>5. Przynależność administracyjna</p> <p>województwo dolnośląskie</p> <p>powiat ząbkowicki</p> <p>gmina Złoty Stok</p>
		<p>6. Formy ochrony</p> <p>Miejscowy plan zagospodarowania przestrzennego Gminy Złoty Stok (uchwała nr XVII/100/04). Strefa „OW” – obserwacji archeologicznej, strefa „B” – ochrony konserwatorskiej.</p>

8. Historia, opis i wartości	9. Stan zachowania i postulaty dotyczące konserwacji	
Budynek chlewu III w zespole folwarku, murowany, tynkowany. Pokryty dwuspadowym dachem. Elewacja bezstylowa. Powstał na początku XIX w.	Stan zachowania określa się jako mierny. Budynek wymaga remontu.	
	10. Wykonanie karty (autor, data i podpis)	11. Zatwierdzenie karty (podpis wojewódzkiego konserwatora zabytków)
	11 maja 2021 r. Magdalena Karbowskiak	<p style="text-align: center;">Z up. Dolnośląskiego Wojewódzkiego Konserwatora Zabytków we Wrocławiu</p> <p style="text-align: center;"><i>mgr Anna Nawakowska</i> Kierownik Delegatury w Wałbrzychu</p> <p><small>*dotyczy zabytków niewpisanych do rejestru zabytków i niewłączonych do wojewódzkiej ewidencji zabytków</small></p>

GEZ	KARTA ADRESOWA ZABYTKU	
1. Nazwa Spichlerz w zespole folwarku	2. Czas powstania początek XIX w.	3. Miejscowość Błotnica
7. Fotografia z opisem wskazującym orientację albo mapa z zaznaczonym stanowiskiem archeologicznym		4. Adres Błotnica, 57 - 250 Złoty Stok dz. nr 105/10, obręb Błotnica
 <p data-bbox="636 1086 976 1114">27 sierpnia 2020, Paweł Moskal</p>		5. Przynależność administracyjna województwo dolnośląskie powiat ząbkowicki gmina Złoty Stok
		6. Formy ochrony Miejscowy plan zagospodarowania przestrzennego Gminy Złoty Stok (uchwała nr XVII/100/04). Strefa „OW” – obserwacji archeologicznej, strefa „B” – ochrony konserwatorskiej.

8. Historia, opis i wartości	9. Stan zachowania i postulaty dotyczące konserwacji	
Spichlerz w zespole folwarku, murowany, tynkowany. Powstał na początku XIX w.	Stan zachowania określa się jako poprawny. Budynek należy zachować w całości.	
	10. Wykonanie karty (autor, data i podpis)	11. Zatwierdzenie karty (podpis wojewódzkiego konserwatora zabytków)
	11 maja 2021 r. Magdalena Karbowskiak	<p style="text-align: center;">Z up. Dolnośląskiego Wojewódzkiego Konserwatora Zabytków we Wrocławiu</p> <p style="text-align: center;"><i>mgr Anna Nawakowska</i> Kierownik Delegatury w Wałbrzychu</p> <p><small>*dotyczy zabytków niewpisanych do rejestru zabytków i niewłączonych do wojewódzkiej ewidencji zabytków</small></p>

GEZ	KARTA ADRESOWA ZABYTKU	
1. Nazwa Ogrodzenie i brama w zespole folwarku	2. Czas powstania początek XX w.	3. Miejscowość Błotnica
7. Fotografia z opisem wskazującym orientację albo mapa z zaznaczonym stanowiskiem archeologicznym		4. Adres Błotnica, 57 - 250 Żłoty Stok dz. nr 105/8, obręb Błotnica
 <p data-bbox="837 1252 1120 1276">25 sierpnia 2020, Paweł Moskał</p>		5. Przynależność administracyjna województwo dolnośląskie powiat ząbkowicki gmina Żłoty Stok
		6. Formy ochrony Miejscowy plan zagospodarowania przestrzennego Gminy Żłoty Stok (uchwała nr XVII/100/04). Strefa „OW” – obserwacji archeologicznej, strefa „B” – ochrony konserwatorskiej.

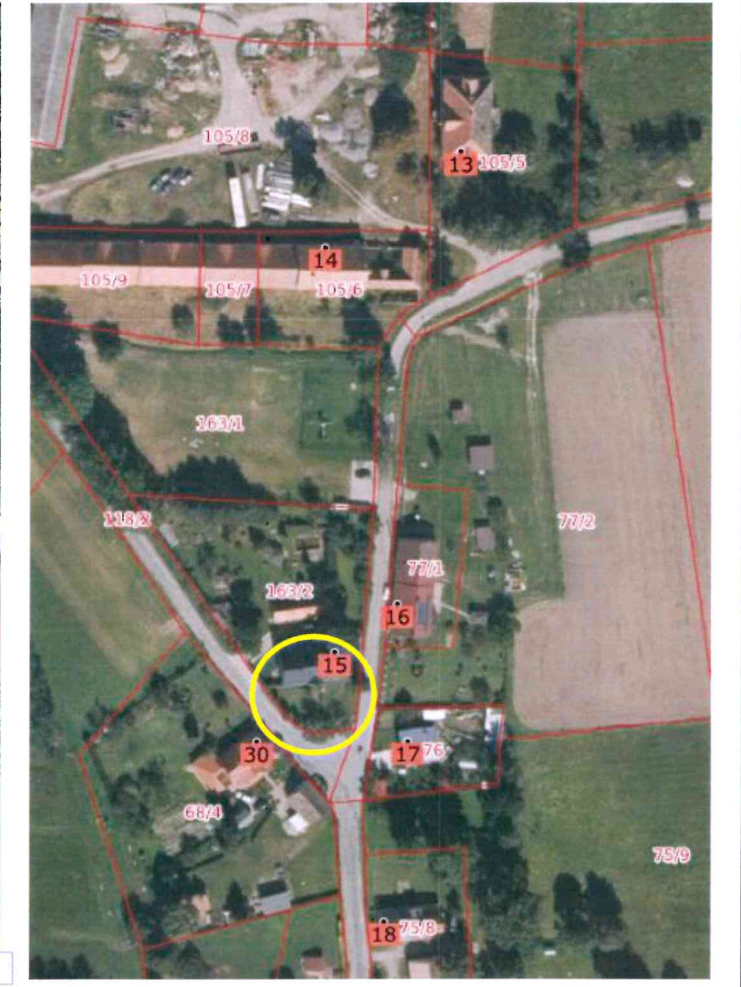

8. Historia, opis i wartości	9. Stan zachowania i postulaty dotyczące konserwacji	
Ogrodzenie i brama w zespole folwarku. Przy ogrodzeniu znajdują się dwie kolumny.	Stan zachowania - poprawny. Wymaga odrestaurowania i odświeżenia.	
	10. Wykonanie karty (autor, data i podpis)	11. Zatwierdzenie karty (podpis wojewódzkiego konserwatora zabytków)
	11 maja 2021 r. Magdalena Karbowskiak	<p style="text-align: center;">Z up. Dolnośląskiego Wojewódzkiego Konserwatora Zabytków we Wrocławiu</p> <p style="text-align: center;"><i>mgr Anna Nawakowska</i> Kierownik Delegatury w Wałbrzychu</p> <p>*dotyczy zabytków niewpisanych do rejestru zabytków i niewłączonych do wojewódzkiej ewidencji zabytków</p>

GEZ	KARTA ADRESOWA ZABYTKU	
<p>1. Nazwa</p> <p>Budynek użyteczności publicznej, ob. świetlica wiejska</p>	<p>2. Czas powstania</p> <p>początek XX w.</p>	<p>3. Miejscowość</p> <p>Błotnica</p>
<p>7. Fotografia z opisem wskazującym orientację albo mapa z zaznaczonym stanowiskiem archeologicznym</p>		<p>4. Adres</p> <p>Błotnica 15, 57 - 250 Złoty Stok dz. nr 163/2, obręb Błotnica</p>
 <p>25 sierpnia 2020, Paweł Moskał</p>		<p>5. Przynależność administracyjna</p> <p>województwo dolnośląskie</p> <p>powiat ząbkowicki</p> <p>gmina Złoty Stok</p>
		<p>6. Formy ochrony</p> <p>Miejscowy plan zagospodarowania przestrzennego Gminy Złoty Stok (uchwała nr XVII/100/04). Strefa „OW” – obserwacji archeologicznej.</p>

8. Historia, opis i wartości	9. Stan zachowania i postulaty dotyczące konserwacji	
Budynek użyteczności publicznej, obecnie świetlica wiejska i lokal mieszkalny. Budynek został wybudowany na początku XX w. Pięcioosiowy, murowany, tynkowany. Pokryty dwuspadowym dachem ceramicznym. Okna, profilowane, prostokątne.	Stan zachowania określa się jako bardzo dobry.	
	10. Wykonanie karty (autor, data i podpis) 11 maja 2021 r. Magdalena Karbowskiak	11. Zatwierdzenie karty (podpis wojewódzkiego konserwatora zabytków) Z up. Dolnośląskiego Wojewódzkiego Konserwatora Zabytków we Wrocławiu <i>mgr Anna Nowakowska</i> Kierownik Delegatury w Wałbrzychu *dotyczy zabytków niewpisanych do rejestru zabytków i niewłączonych do wojewódzkiej ewidencji zabytków

12. Załączniki graficzne



25 sierpnia2020, Paweł Moskał

GEZ	KARTA ADRESOWA ZABYTKU	
1. Nazwa Dom mieszkalno - gospodarczy	2. Czas powstania 1864 r.	3. Miejscowość Błotnica
7. Fotografia z opisem wskazującym orientację albo mapa z zaznaczonym stanowiskiem archeologicznym		4. Adres Błotnica 18, 57 - 250 Żłoty Stok dz. nr 75/8, obręb Błotnica
<div style="display: flex; justify-content: space-around;">   </div> <p style="text-align: right; font-size: small;">25 sierpnia 2020, Paweł Moskal</p>		5. Przynależność administracyjna województwo dolnośląskie powiat ząbkowicki gmina Żłoty Stok
		6. Formy ochrony Miejscowy plan zagospodarowania przestrzennego Gminy Żłoty Stok (uchwała nr XVII/100/04). Strefa „OW” – obserwacji archeologicznej.

8. Historia, opis i wartości	9. Stan zachowania i postulaty dotyczące konserwacji	
Budynek mieszkalny, usytuowany w zabudowie luźnej. Murowany, tynkowany. Nakryty dwuspadowym dachem. Elewacja budynku- bezstylowa.	Budynek zamieszkały. Stan zachowania określa się jako dobry.	
	10. Wykonanie karty (autor, data i podpis) 11 maja 2021 r. Magdalena Karbowskiak	11. Zatwierdzenie karty (podpis wojewódzkiego konserwatora zabytków) Z up. Dolnośląskiego Wojewódzkiego Konserwatora Zabytków we Wrocławiu mgr Anna Nawakowska Kierownik Delegatury w Wałbrzychu *dotyczy zabytków niewpisanych do rejestru zabytków i niewłączonych do wojewódzkiej ewidencji zabytków

GEZ	KARTA ADRESOWA ZABYTKU	
1. Nazwa Dom mieszkalny	2. Czas powstania XVIII, XIX w.	3. Miejscowość Błotnica
7. Fotografia z opisem wskazującym orientację albo mapa z zaznaczonym stanowiskiem archeologicznym 		4. Adres Błotnica 33, 57 - 250 Złoty Stok dz. nr 94/66, obręb Błotnica
		5. Przynależność administracyjna województwo dolnośląskie powiat ząbkowicki gmina Złoty Stok
		6. Formy ochrony Miejscowy plan zagospodarowania przestrzennego - Gmina Złoty Stok (uchwała nr XVII/100/04)

25 sierpnia 2020, Paweł Moskał

8. Historia, opis i wartości	9. Stan zachowania i postulaty dotyczące konserwacji	
Dom mieszkalny, usytuowany w zabudowie luźnej, murowany, tynkowany, podpiwniczony. Elewacja tylna- dwukondygnacyjna, siedmioosiowa.	Budynek zamieszkały. Stan zachowania określa się jako dobry.	
	10. Wykonanie karty (autor, data i podpis)	11. Zatwierdzenie karty (podpis wojewódzkiego konserwatora zabytków)
	11 maja 2021 r. Magdalena Karbowskiak	<p style="text-align: center;">Z up. Dolnośląskiego Wojewódzkiego Konserwatora Zabytków we Wrocławiu</p> <p style="text-align: center;"><i>mgr Anna Nawakowska</i> Kierownik Delegatury w Wałbrzychu</p> <p><small>*dotyczy zabytków niewpisanych do rejestru zabytków i niewłączonych do wojewódzkiej ewidencji zabytków</small></p>

GEZ	KARTA ADRESOWA ZABYTKU	
1. Nazwa Kaplica, ob. budynek gospodarczy	2. Czas powstania II połowa XIX w.	3. Miejscowość Błotnica
7. Fotografia z opisem wskazującym orientację albo mapa z zaznaczonym stanowiskiem archeologicznym		4. Adres Błotnica 33, 57 - 250 Złoty Stok dz. nr 333
<div style="display: flex;"> <div data-bbox="147 544 781 1501" style="flex: 1;">  <p data-bbox="465 1474 741 1497">25 sierpnia 2020, Paweł Moskal</p> </div> <div data-bbox="792 544 1491 1485" style="flex: 1;">  </div> </div>		5. Przynależność administracyjna województwo dolnośląskie powiat ząbkowicki gmina Złoty Stok
		6. Formy ochrony Miejscowy plan zagospodarowania przestrzennego - Gmina Złoty Stok (uchwała nr XVI/100/04)

8. Historia, opis i wartości	9. Stan zachowania i postulaty dotyczące konserwacji	
Dawna kaplica, obecnie budynek gospodarczy. Powstał w II połowie XIX w. Usytuowany w zabudowie luźnej. Budynek jest murowany, tynkowany, pokryty dwuspadowym dachem.	Stan zachowania określa się jako dobry. Ze względu na walory zabytkowe budynek należy zachować w całości.	
	10. Wykonanie karty (autor, data i podpis)	11. Zatwierdzenie karty (podpis wojewódzkiego konserwatora zabytków)
	11 maja 2021 r. Magdalena Karbowskiak	<p style="text-align: center;">Z up. Dolnośląskiego Wojewódzkiego Konserwatora Zabytków we Wrocławiu</p> <p style="text-align: center;"><i>mgr Anna Nierakowska</i> Kierownik Delegatury w Wałbrzychu</p> <p><small>*dotyczy zabytków niewpisanych do rejestru zabytków i niewłączonych do wojewódzkiej ewidencji zabytków</small></p>